

1-222

Popayán, marzo 22 de 2024

Doctor

Jairo Alfonso Bautista

Director General del Presupuesto Público Nacional (E)

Ministerio de Hacienda y Crédito Público

Bogotá D. C.

ASUNTO: Anteproyecto de Presupuesto para la vigencia fiscal 2025 Corporación Nasa Kiwe- UE 370400

Respetado Doctor Jairo Alfonso:

De acuerdo con las instrucciones previstas en la Circular Externa No. 009 del 26 de febrero de 2024, sobre elaboración y presentación del Anteproyecto de Presupuesto para la vigencia 2025 y en cumplimiento del Estatuto Orgánico del Presupuesto compilado en el Decreto 111 de 1996, Decreto 1068 de 2015 Único Reglamentario del Sector Hacienda y Crédito Público y las demás normas relacionadas con el Presupuesto General de la Nación, la Corporación Nacional para la reconstrucción de la cuenca del río Páez y zonas aledañas – Nasa Kiwe, con toda atención presenta para consideración de la Dirección General del Presupuesto Público Nacional del Ministerio de Hacienda y Crédito Público, el Anteproyecto de Presupuesto para la vigencia fiscal 2025, elaborado en el marco de la actual coyuntura económica, social y fiscal del país, con la responsabilidad de garantizar el más eficiente uso de los recursos, programando el gasto estrictamente necesario.

El monto total de los recursos solicitados para la vigencia 2025 asciende a la suma de CINCUENTA Y NUEVE MIL SETECIENTOS NOVENTA Y UN MILLONES TRESCIENTOS CINCUENTA Y SEIS MIL SETECIENTOS CINCUENTA Y DOS PESOS MCTE (\$ 59.791.356.752) distribuidos en Gastos de Funcionamiento e Inversión, con el siguiente detalle:

CONCEPTO	VALOR SOLICITADO VIGENCIA 2025 (Pesos)
FUNCIONAMIENTO	\$5.263.193.329
INVERSION: Proyecto "CONSOLIDACIÓN DE LAS ACCIONES PARA LA GESTIÓN SOCIAL DEL RIESGO POR FLUJO DE LODO (AVALANCHA) EN LOS DEPARTAMENTOS DEL CAUCA, HUILA"	\$ 54.528.163.423
TOTAL	\$ 59.791.356.752

El presente documento contiene el detalle de los recursos requeridos para el funcionamiento de la Corporación Nacional para la reconstrucción de la cuenca del río Páez y zonas aledañas – Nasa Kiwe durante la vigencia 2025 y para el proyecto de inversión a ejecutar con el fin de dar cumplimiento a sus objetivos misionales.

Sede Popayán, Colombia, calle 1N No. 2-39, conmutador (+57) 602 8373075

Sede Bogotá D.C., Colombia, calle 12B No. 8-38 mezanine edificio Camargo, (+57) 601 2427400 Ext. 2200

Oficina de enlace: La Plata (Huila), Colombia, calle 4ª No. 5-37, (+57) 602 8370346

Oficina de enlace: Belalcázar (Cauca), Colombia, calle 5 No 1A-17 Barrio La Primavera

Correo electrónico: info@nasakiwe.gov.co

Sito web: <https://www.nasakiwe.gov.co>

El valor del tope presupuestal establecido por el Ministerio de Hacienda y Crédito Público para la elaboración del anteproyecto de presupuesto para la vigencia fiscal 2025, corresponde a \$8.511.324.849, el cual presenta una disminución con relación al tope asignado a la vigencia anterior, con el siguiente detalle:

MARCO PRESUPUESTAL	VALOR TOPE	FUENTE
A. FUNCIONAMIENTO	\$ 4.756.180.224	Nación
C. INVERSIÓN	\$ 3.755.144.625	Nación
TOTAL	\$ 8.511.324.849	Nación

De acuerdo con los topes indicados se presenta un déficit frente a la necesidad real de recursos por un monto de CINCUENTA Y NUEVE MIL SETECIENTOS NOVENTA Y UN MILLONES TRESCIENTOS CINCUENTA Y SEIS MIL SETECIENTOS CINCUENTA Y DOS PESOS MCTE (\$ 59.791.356.752)

MARCO PRESUPUESTAL	FUENTE	VALOR NECESIDADES REALES VIGENCIA 2025	VALOR TOPE 2025	DIFERENCIA
A. FUNCIONAMIENTO	Nación	\$5.263.193.329	\$4.756.180.224	\$ 507.013.105
C. INVERSIÓN	Nación	\$ 54.528.163.423	\$ 3.755.144.625	\$ 50.773.018.798
TOTAL	Nación	\$ 59.791.356.752	\$ 8.511.324.849	\$ 51.280.031.903

EXPLICACIÓN Y JUSTIFICACIÓN ANTEPROYECTO DE PRESUPUESTO DE GASTOS DE FUNCIONAMIENTO E INVERSIÓN PARA LA VIGENCIA 2025

Para la elaboración del Anteproyecto de Presupuesto para la vigencia 2025, además de los lineamientos señalados en la Circular Externa No. 009 del 26 de febrero de 2024, se consideraron los siguientes criterios con el fin de contextualizar las necesidades incluidas en la programación.

- Total, cargos de la planta de personal 20
- Cargos provistos para el 2024 en la planta de personal 19
- Cargos Vacantes para el 2024 en la planta de personal 1
- No se cuenta con sedes propias para operación y funcionamiento de la entidad
- Modelo Integrado de Planeación y Gestión
- Sistema de Seguridad y Salud en el Trabajo
- Plan Estratégico de Talento Humano
- Documento CONPES 3667 de 2010
- Norma ISO 9001:2015

Sede Popayán, Colombia, calle 1N No. 2-39, conmutador (+57) 602 8373075
 Sede Bogotá D.C., Colombia, calle 12B No. 8-38 mezanine edificio Camargo, (+57) 601 2427400 Ext. 2200
 Oficina de enlace: La Plata (Huila), Colombia, calle 4ª No. 5-37, (+57) 602 8370346
 Oficina de enlace: Belalcázar (Cauca), Colombia, calle 5 No 1A-17 Barrio La Primavera
 Correo electrónico: info@nasakiwe.gov.co
 Sitio web: <https://www.nasakiwe.gov.co>

La proyección de gastos para la vigencia 2025 se formula para atender las diferentes necesidades operativas y administrativas de la Corporación Nasa Kiwe, en el marco de su misión institucional.

GASTOS

1. GASTOS DE FUNCIONAMIENTO

Los gastos de funcionamiento son aquellos que tienen por objeto atender las necesidades de los órganos del PGN para cumplir a cabalidad con las funciones asignadas en la constitución y en la ley.

Las cuentas del CCP programadas por la Corporación Nasa Kiwe son las siguientes

1.1 Gastos de personal: Son los gastos asociados con el personal vinculado laboralmente con el Estado. La relación laboral con el Estado surge de una relación legal/reglamentaria o de un contrato de trabajo (Ley 909 de 2004, art. 1). Según el tipo de vinculación, los gastos de personal se dividen en: a) planta de personal permanente y b) personal supernumerario y planta temporal.

La estimación de la nómina se hizo con base en la certificada a 28 de febrero de 2024; Los salarios se proyectaron a precios de 2023, es decir, teniendo en cuenta el incremento salarial y la inflación causada proyectada a 2024 de 6 %. La anterior variable que también se ve reflejada en la proyección de los beneficios a empleados, aportes de cesantías, aportes a la Seguridad Social Integral y aportes parafiscales, y se realizó con los veinte (20) cargos de la planta del personal existentes en la estructura orgánica de la Corporación Nasa Kiwe.

1.1 Adquisición de bienes y servicios: Son los gastos asociados a la compra de bienes, pago de servicios públicos, contratación de servicios suministrados por personas naturales o jurídicas, que son necesarios para el cumplimiento de las funciones asignadas por la Constitución Política y la ley al órgano del PGN.

1.2 Transferencias corrientes: Son las transacciones que realiza un órgano del PGN a otra unidad sin recibir de esta última ningún bien, servicio o activo a cambio como contrapartida directa. Las transferencias por su naturaleza reducen el ingreso y las posibilidades de consumo del otorgante e incrementan el ingreso y las posibilidades de consumo del receptor. De acuerdo con la Resolución 0003 del 05 de febrero de 2021 las Transferencias corrientes se programarán a nivel ordinal, con excepción de los rubros "A organizaciones internacionales" que será a nivel de objeto del gasto y "Sentencias y conciliaciones" a nivel de subcuenta.

1.3 Gastos por tributos, multas, sanciones e intereses de mora: Son los gastos por tributos, multas, sanciones e intereses de mora, que por mandato legal deben atender los órganos del PGN. Entiéndase por tributos, las prestaciones pecuniarias establecidas por una autoridad estatal, en ejercicio de su poder de imperio, para el cumplimiento de sus fines. Los tributos se distinguen entre impuestos, tasas y contribuciones según la intensidad del poder de coacción y el deber de contribución implícito en cada modalidad. Esta cuenta se desagrega en:

a) Impuestos, b) Estampillas, c) Tasas y derechos administrativos, d) Contribuciones y e) Multas, Sanciones e intereses de mora.

Sede Popayán, Colombia, calle 1N No. 2-39, conmutador (+57) 602 8373075
Sede Bogotá D.C., Colombia, calle 12B No. 8-38 mezanine edificio Camargo, (+57) 601 2427400 Ext. 2200
Oficina de enlace: La Plata (Huila), Colombia, calle 4ª No. 5-37, (+57) 602 8370346
Oficina de enlace: Belalcázar (Cauca), Colombia, calle 5 No 1A-17 Barrio La Primavera
Correo electrónico: info@nasakiwe.gov.co
Sitio web: <https://www.nasakiwe.gov.co>

La Corporación Nasa Kiwe por esta denominación está solicitando asignación de recursos para pago de predial de bienes inmuebles y para la cuota de fiscalización y auditaje a favor de la Contraloría General de la República, proyectada de acuerdo con el presupuesto apropiado para la vigencia fiscal 2024 e igualmente derechos administrativos.

INGRESOS

Los ingresos de la Corporación Nasa Kiwe corresponden en su totalidad a recursos del Presupuesto General de la Nación, por esta razón no se elaboran versiones de programación presupuestal de Ingresos.

La información contenida en el formulario N°.2.10 formulario de programación - Anteproyecto Presupuesto de Gastos, fue registrada y oficializada en el SIIF NACION el 21 de marzo de 2024.



El anterior formulario al igual que los complementarios preestablecidos por el Ministerio de Hacienda y Crédito Público: No.2 Anteproyecto Planta de Personal, No. 2A Certificación de Nomina, No. 2B Anteproyecto Planta de Personal- Clasificador Programático, No. 4 Anteproyecto Presupuesto de Gastos -Programático y No.5 Clasificación económica de los gastos de Funcionamiento, junto con el presente texto de justificación y explicación del Anteproyecto de Presupuesto para la vigencia 2025 y la justificación de los recursos para gastos de inversión vigencia 2025 se diligenciaron y enviaron el día 22 de marzo de 2024 al siguiente correo electrónico: proyecto_presupuesto@minhacienda.gov.co.

La Corporación Nasa Kiwe por no poseer ingresos propios ni ser responsable de deuda pública, no diligencia los formularios No. 1.1 anteproyecto de Ingresos- Establecimientos Públicos., 1.1A cálculo de ingresos corrientes por productos – Establecimientos Públicos, 1.2 Ingresos Fondos Especiales, 1.2A cálculo de ingresos corrientes por productos – Fondos Especiales y No 5. Pagos programados de deuda pública. En anexo a esta comunicación se describe la justificación de las necesidades adicionales de los recursos para funcionamiento – Adquisición de bienes y servicios y de los recursos de inversión.

Cordialmente,



RIGOBERTO MOLANO ORDÓÑEZ
Director General (E)

Preparó: Rodolfo Nelson López -Asesor Administrativo (Justificación recursos funcionamiento) 
Manuel Martínez- Asesor Planeación (Justificación recursos inversión) 
Jhon Jairo Muñoz Rodríguez (Asesor Financiero) 

Sede Popayán, Colombia, calle 1N No. 2-39, conmutador (+57) 602 8373075
Sede Bogotá D.C., Colombia, calle 12B No. 8-38 mezanine edificio Camargo, (+57) 601 2427400 Ext. 2200
Oficina de enlace: La Plata (Huila), Colombia, calle 4ª No. 5-37, (+57) 602 8370346
Oficina de enlace: Belalcázar (Cauca), Colombia, calle 5 No 1A-17 Barrio La Primavera
Correo electrónico: info@nasakiwe.gov.co
Sitio web: <https://www.nasakiwe.gov.co>

ANEXO

JUSTIFICACION DE NECESIDADES ADICIONALES ANTEPROYECTO VIGENCIA 2025 CORPORACION
NACIONAL PARA LA RECONSTRUCCION DE LA CUENCA DEL RIO PAEZ Y ZONAS ALEDAÑAS NASKI
KIWE

UNIDAD EJECUTORA 37-04-00

1-GASTOS DE FUNCIONAMIENTO PARA LA VIGENCIA 2025

TIPO DE GASTO: A FUNCIONAMIENTO

A-02	Adquisición de Bienes y Servicios
A-02-02	Adquisiciones diferentes de activos
A-02-02-02	Adquisición de Servicios
A-08-05-02-001	Impuestos, Contribuciones y Tasas

1.1 Adquisición de bienes y servicios:

La proyección de estos gastos se efectuó con base en el presupuesto de la presente vigencia, excluyendo los gastos no recurrentes.

Lo anterior, implica contar con un lineamiento que priorice las actividades de la Corporación con fundamento en las necesidades técnicamente diagnosticadas y además de una serie de estudios y análisis para satisfacer de forma más económica ágil y transparente la satisfacción de dichas necesidades, los cuales son requeridos en todo caso, en urgencia manifiesta según el numeral 7 y 12 del artículo 25 de la ley 80 de 1993, ley 1150 de 2007 y los artículos 2.2.1.1.1.6.1 y 2.2.1.1.2.1.1 del decreto 1082 de 2015.

Otro aspecto relevante a tener en cuenta es que mediante la Ley 2160 del 25 de noviembre de 2021, en el párrafo del artículo 1 que modifica la Ley 80 1993, se amplía el número de municipios a atender en los Departamentos de Cauca como del Huila para un total de 40 Municipios, para lo cual se requiere adelantar las gestiones en la consolidación de información en estos municipios para poder realizar la formulación de proyectos que permitan canalizar recursos en las próximas vigencias.

La necesidad de asignar valores adicionales a este rubro se fundamenta en la urgente demanda de optimizar las operaciones y fortalecer la capacidad administrativa de la Entidad. Es crucial garantizar un adecuado funcionamiento que permita la coordinación eficiente de todos los procesos, así como el cumplimiento de las obligaciones legales inherentes a nuestra labor. Actualmente, la planta de personal consta de solo 20

Sede Popayán, Colombia, calle 1N No. 2-39, conmutador (+57) 602 8373075
Sede Bogotá D.C., Colombia, calle 12B No. 8-38 mezanina edificio Camargo, (+57) 601 2427400 Ext. 2200
Oficina de enlace: La Plata (Huila), Colombia, calle 4ª No. 5-37, (+57) 602 8370346
Oficina de enlace: Belalcázar (Cauca), Colombia, calle 5 No 1A-17 Barrio La Primavera
Correo electrónico: info@naskiwe.gov.co
Sitio web: <https://www.naskiwe.gov.co>

servidores, lo cual resulta insuficiente para abordar las múltiples dimensiones y políticas de gestión y desempeño institucional establecidas por el Modelo Integrado de Planeación y Gestión (MIGP), según lo dispuesto en el artículo 2.2.22.3.1 del Decreto 1499 de 2017. Además, se deben atender los 14 procesos internos de la entidad, así como los requisitos legales propios de su naturaleza como entidad del Orden Nacional. En consecuencia, se necesita el apoyo de profesionales, técnicos y personal asistencial adicional para asegurar el cumplimiento efectivo de todas estas exigencias y garantizar un desempeño óptimo en la gestión institucional.

Como lo establece la Dimensión del Talento Humano el eje central de toda organización siempre será los servidores, para ello es pertinente contar con los recursos que permitan dar cumplimiento a las diferentes actividades establecidas en el Plan Estratégico como es el Plan de capacitación, plan de incentivos y estímulos y sistema de seguridad y salud en el trabajo lo anterior en aras de fortalecer el conocimiento, las competencias y generar entornos de trabajo seguros.

Actualmente la Entidad atiende dos Departamentos Cauca y Huila, NO cuenta con sedes propias, las sedes que tiene son en alquiler, así: 1 sede principal ubicada en el Municipio de Popayán la cual requiere el servicio de vigilancia 24/7, servicios generales para garantizar el aseo, el servicio de cafetería y mensajería, asegurar los bienes muebles y parque automotor para cumplir con lo establecido en Ley 1952 de 2019 artículo 57 numeral 13; 2 sedes enlaces ubicadas en La Plata, Belalcázar, que permiten operar el proyecto de inversión que ejecuta la entidad, en un área de alta complejidad como lo es la región de Tierradentro y la presencia de comunidades indígenas y afros de la Cordillera Central en el Cauca, estas sedes en alquiler generan gastos los cuales actualmente se cubren con recursos de inversión, debido a que los recursos de funcionamiento son limitados.

La certificación de la Corporación Nasa Kiwe bajo la norma ISO 9001:2015 en el año 2023 constituye un indicador significativo que resalta nuestro compromiso con la excelencia en la entrega de productos y servicios. Esta certificación asegura que nuestras operaciones se adhieren a rigurosos estándares de eficiencia, eficacia, calidad del producto y su impacto. En consecuencia, es preciso asegurar la asignación de recursos que respalden la continua gestión de la entidad en favor de la comunidad, manteniendo estos altos estándares de calidad y satisfacción a la población como prioridad.

Una vez analizada la evaluación FURAG de la vigencia 2022 y atendiendo las recomendaciones emitidas por el DAFP, se concluye que debemos contar con más recursos en funcionamiento que permitan dar cumplimiento a los diferentes lineamientos del orden nacional para poder avanzar con los requerimientos que como entidad de la rama ejecutiva debemos cumplir y poder avanzar en cada una de las dimensiones y políticas que se definen en el Modelo Integrado de Planeación – MIGP.

1.2 Impuestos, Contribuciones y Tasas:

En la actualidad, la entidad posee un bien inmueble en el Municipio de Inza, identificado con la Matricula Inmobiliaria No.134-965. Para cumplir con las obligaciones fiscales requeridas, como el pago del impuesto predial, es imprescindible contar con recursos financieros adecuados. Dado que la Entidad no dispone de fondos propios suficientes, se hace necesario obtener recursos de funcionamiento para garantizar el cumplimiento de esta obligación legal.

Sede Popayán, Colombia, calle 1N No. 2-39, conmutador (+57) 602 8373075

Sede Bogotá D.C., Colombia, calle 12B No. 8-38 mezanine edificio Camargo, (+57) 601 2427400 Ext. 2200

Oficina de enlace: La Plata (Huila), Colombia, calle 4ª No. 5-37, (+57) 602 8370346

Oficina de enlace: Belalcázar (Cauca), Colombia, calle 5 No 1A-17 Barrio La Primavera

Correo electrónico: info@nasakiwe.gov.co

Sito web: <https://www.nasakiwe.gov.co>

TIPO DE GASTO: A
FUNCIONAMIENTO

A-02	Adquisición de Bienes y Servicios
A-02-02	Adquisiciones diferentes de activos
A-02-02-02	Adquisición de Servicios
A-08-05-02-001	Impuestos, Contribuciones y Tasas

ACTIVIDAD	VR TOTAL REQUERIDO
POLIZA TODORIESGO AMPARE BIENES MUEBLES PARQUE AUTOMOTOR - RESPONSABILIDAD CIVIL, MANEJO DE RECURSOS (Ley 1952 de 2019, Art.57, Núm. 13 -resolución 014249 del 15/05/1992)	\$23.320.000
ARRENDAMIENTO SEDES (PRINCIPAL POPAYAN Y 2 SEDES EN LA PLATA Y BELLACAZAR). La Entidad no cuenta con sedes propias y las dos sedes enlace permiten operar el proyecto de inversión que ejecuta la entidad, en un área de alta complejidad como lo es la región de Tierradentro y la presencia de comunidades indígenas de la Cordillera Central en el Cauca.	\$168.520.666
PERSONAL SERVICIOS GENRALES para garantizar el servicio de aseo y cafetería	\$ 62.113.719
APOYO DE PROFESIONALES, TECNICOS Y PERSONAL ESISTENCIAL ADICIONAL para asegurar el cumplimiento efectivo de todas las exigencias y garantizar un desempeño optimo en la gestión institucional (contador, tesorero, talento humano, apoyo administrativo)	\$190.558.720
SERVICIOS DE MANTENIMIENTO, REPARACIÓN E INSTALACIÓN (EXCEPTO SERVICIOS DE CONSTRUCCIÓN) hotel san Andrés de Pinsinbala	\$50.000.000
IMPUESTOS CONTRIBUCIONES Y TASAS (IMPUESTO PREDIAL HOTEL SAN ANDRES DE PINSINBALA)	\$12.500.000
TOTAL, VALOR ADICIONAL REQUERIDO FUNCIONAMIENTO – ADQUISICIÓN DE BIENES Y SERVICIOS VIGENCIA 2025	\$507.013.105

El faltante por valor de \$ 507.013.105 se requiere para cubrir gastos prioritarios del Presupuesto de Gastos de funcionamiento para las cuatro sedes de la Corporación Nasa Kiwe ubicadas en Popayán y Belalcázar en el Cauca, La Plata en el Departamento del Huila y en la ciudad de Bogotá.

Sede Popayán, Colombia, calle 1N No. 2-39, conmutador (+57) 602 8373075
 Sede Bogotá D.C., Colombia, calle 12B No. 8-38 mezanine edificio Camargo, (+57) 601 2427400 Ext. 2200
 Oficina de enlace: La Plata (Huila), Colombia, calle 4ª No. 5-37, (+57) 602 8370346
 Oficina de enlace: Belalcázar (Cauca), Colombia, calle 5 No 1A-17 Barrio La Primavera
 Correo electrónico: info@nasakiwe.gov.co
 Sitio web: <https://www.nasakiwe.gov.co>

2. JUSTIFICACION DE LOS RECURSOS NECESARIOS PARA EL PRESUPUESTO DE GASTOS DE INVERSION PARA LA VIGENCIA 2025

En el siguiente documento se describe la justificación de los recursos programados para la vigencia fiscal 2025 para el Proyecto de inversión "CONSOLIDACIÓN DE LAS ACCIONES PARA LA GESTIÓN SOCIAL DEL RIESGO POR FLUJO DE LODO (AVALANCHA) EN LOS DEPARTAMENTOS DEL CAUCA, HUILA".

2.1 JUSTIFICACIÓN INVERSIÓN 2025

Actualmente la Corporación Nasa Kiwe realiza inversiones y avanza en el desarrollo de las actividades enmarcadas en el proyecto **"Consolidación de las acciones para la gestión social del riesgo por flujo de lodo (Avalancha) en los departamentos de Cauca y Huila"**, cuya ejecución se inició en 2019, con vigencia hasta 2022 donde conto con una extensión hasta el año 2026. Lo anterior con el propósito de retomar y dar cumplimiento a las líneas de acción contenidas en la política **CONPES 3667 de 2010** "Lineamientos de política para la reducción del riesgo ante la amenaza de flujo de lodo (avalancha) en el volcán nevado del Huila"; que atiende fundamentalmente el reasentamiento de comunidades que hoy habitan en territorios en riesgo por amenazas de origen natural, e interviene la condición del riesgo a través del fortalecimiento de los entes territoriales con responsabilidades dentro de la gestión del riesgo en sus territorios.

Durante los últimos 29 años, la Corporación Nasa Kiwe ha consolidado una presencia institucional concertada y efectiva en el área de jurisdicción en los departamentos de Cauca y Huila, generado confianza entre la población. El territorio en el cual desarrolla su acción, la Corporación es reconocida por una importante presencia de comunidades étnicas, que la entidad ha sabido capitalizar en un entorno de concertación y respeto por sus usos y costumbres, lo que ha facilitado el desarrollo exitoso de las acciones proyectadas, cubriendo necesidades y mejorando la calidad de vida de estas comunidades.

En este propósito, la Corporación ha suscrito convenios interinstitucionales y coordinado acciones y procesos comunitarios, para establecer nuevos espacios participativos que permitan el desarrollo de los proyectos en la zona de intervención.

La Corporación, durante lo transcurrido de la vigencia del proyecto que ejecuta actualmente, ha invertido la totalidad de los recursos asignados, demostrando la capacidad efectiva en la ejecución de los recursos, representados en bienes y servicios para las comunidades, que permiten dar cumplimiento a las actividades enmarcadas en el proyecto de inversión.

Sede Popayán, Colombia, calle 1N No. 2-39, conmutador (+57) 602 8373075
Sede Bogotá D.C., Colombia, calle 12B No. 8-38 mezanine edificio Camargo, (+57) 601 2427400 Ext. 2200
Oficina de enlace: La Plata (Huila), Colombia, calle 4ª No. 5-37, (+57) 602 8370346
Oficina de enlace: Belalcázar (Cauca), Colombia, calle 5 No 1A-17 Barrio La Primavera
Correo electrónico: info@nasakiwe.gov.co
Sitio web: <https://www.nasakiwe.gov.co>

2.2 OBJETIVOS

2.2.1 Objetivo General

Disminuir las condiciones de riesgo por flujo de lodo existentes para la población en el Cañón del río Páez.

2.2.2 Objetivos Específicos

- Mejorar el conocimiento del riesgo derivado del flujo de lodo.
- Mitigar las condiciones de riesgo por flujo de lodo en la Infraestructura social y comunitaria del cañón del Río Páez.
- Apoyar la incorporación de la gestión del riesgo en los instrumentos de planificación.

3. LOCALIZACIÓN

La zona de operación del proyecto serán los municipios de Páez e Inzá en el departamento del Cauca, y La Plata, Nátaga, Paicol, Tesalia y Gigante en el departamento del Huila, con especial interés en el área de impacto directo por flujo de lodo derivado del Volcán Nevado del Huila.



Imagen 1. Municipios Proyecto Consolidación

Sede Popayán, Colombia, calle 1N No. 2-39, conmutador (+57) 602 8373075
Sede Bogotá D.C., Colombia, calle 12B No. 8-38 mezanine edificio Camargo, (+57) 601 2427400 Ext. 2200
Oficina de enlace: La Plata (Huila), Colombia, calle 4ª No. 5-37, (+57) 602 8370346
Oficina de enlace: Belalcázar (Cauca), Colombia, calle 5 No 1A-17 Barrio La Primavera
Correó electrónico: info@nasakiwe.gov.co
Sito web: <https://www.nasakiwe.gov.co>

4. INVERSIÓN PROYECTADA 2025

En cumplimiento de las metas establecidas por la entidad dentro del CONPES 3667 de 2010, y en particular en lo referente a las acciones a ejecutar por la Corporación Nasa Kiwe, es necesario realizar un ajuste presupuestal que permita asignar los recursos necesarios para avanzar en las metas proyectadas durante la vigencia 2025 y subsanar el rezago con el que cuenta el proyecto "Consolidación de las acciones para la gestión social del riesgo por flujo de lodo (Avalancha) en los departamentos de Cauca y Huila", el cual recoge las acciones aún pendientes del CONPES 3667, y que se viene ejecutando desde el año 2019.

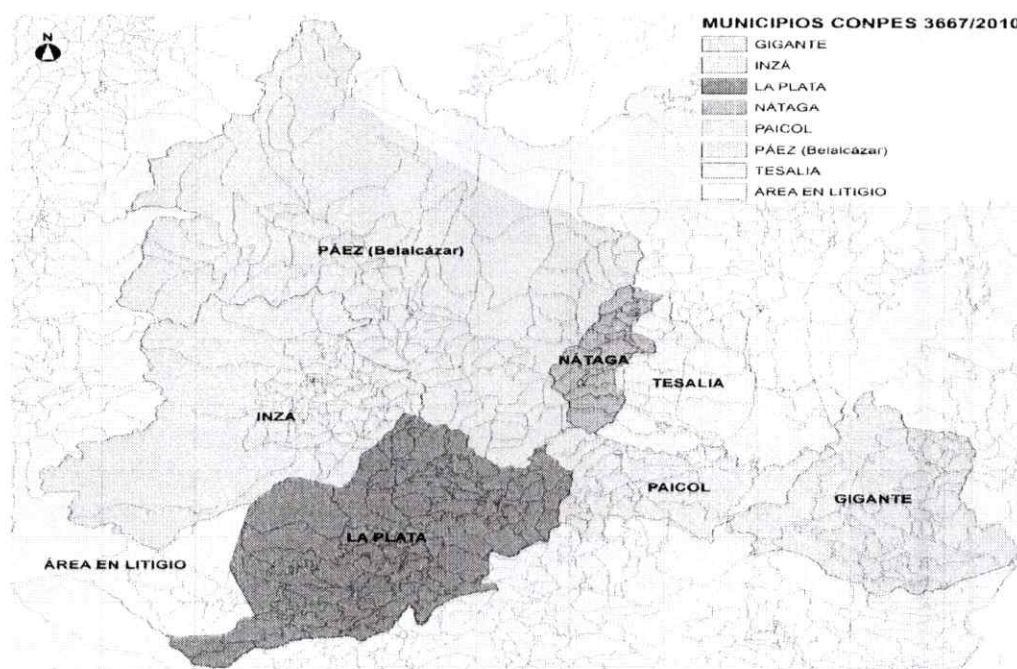
Inicialmente, el proyecto tenía previsto un periodo de ejecución de 2019 a 2022; sin embargo, las apropiaciones asignadas a la entidad no permitieron avanzar en las metas proyectadas, generando un rezago significativo en su ejecución. Por esta razón, fue aprobada la ampliación de la vigencia del proyecto hasta el año 2026.

A continuación, se detalla el gasto presupuestal del proyecto desde su inicio en 2019 a la fecha.

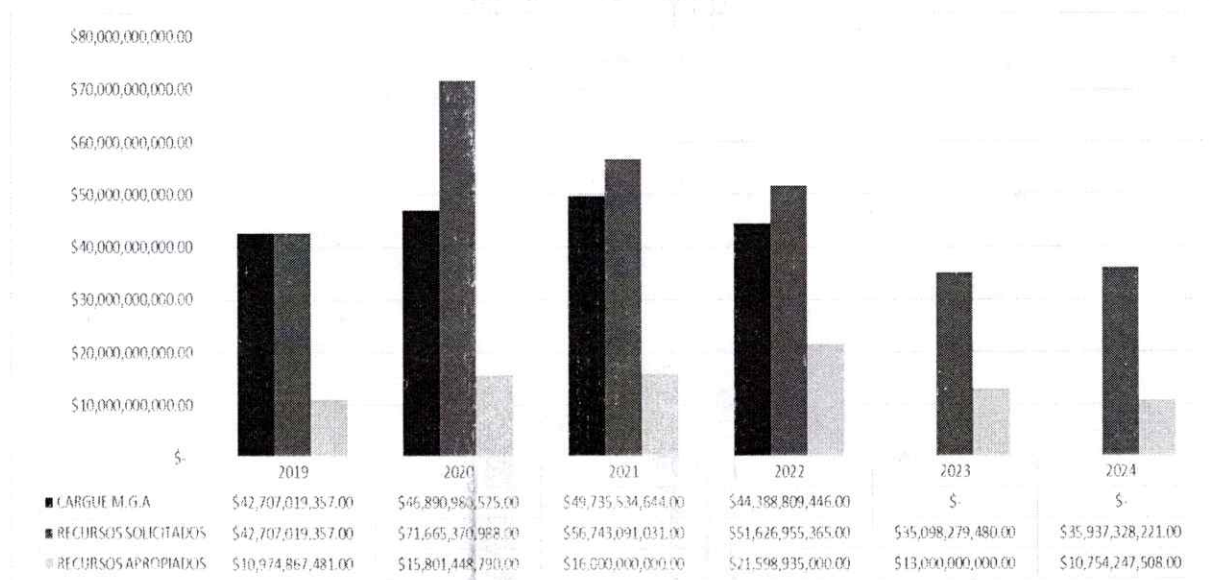

La Corporación Nasa Kiwe es consciente de los diversos factores que influyen en la economía del País y las necesidades que se presentan y que se cubren con el presupuesto del Gobierno y la distribución de recursos, que se basan en gran medida en prioridades establecidas para la nueva vigencia. En este sentido, una vez apropiados los recursos para 2025, la inversión en el proyecto permitirá consolidar acciones para prevenir y mitigar los efectos de los desastres naturales, lo que podría salvar vidas, reducir los daños económicos y ambientales para la población objetivo definida en el proyecto.

A Continuación, el detalle de la inversión para la vigencia 2025:

Sede Popayán, Colombia, calle 1N No. 2-39, conmutador (+57) 602 8373075
Sede Bogotá D.C., Colombia, calle 12B No. 8-38 mezanine edificio Camargo, (+57) 601 2427400 Ext. 2200
Oficina de enlace: La Plata (Huila), Colombia, calle 4ª No. 5-37, (+57) 602 8370346
Oficina de enlace: Belalcázar (Cauca), Colombia, calle 5 No 1A-17 Barrio La Primavera
Correo electrónico: info@nasakiwe.gov.co
Sitio web: <https://www.nasakiwe.gov.co>

Recursos de Inversión		
Recursos Solicitados	Anteproyecto 2025	\$ 54.528.163.423
Topo Presupuestal SIIF		\$ 3.755.144.625
Diferencia		\$ 50.773.018.798

Es importante tener en cuenta que el cumplimiento de metas está directamente ligado a los recursos asignados a la entidad en materia de inversión, los cuales provienen exclusivamente de recursos del Presupuesto General de la Nación (PGN), teniendo en cuenta que la Corporación Nasa Kiwe no genera recursos propios conforme con las facultades que se le otorgaron desde su creación en 1994.

En este sentido, es fundamental que las apropiaciones de la entidad sean adecuadas y se gestionen de manera eficiente para lograr el cumplimiento de las metas establecidas. Además, la entidad cuenta con procesos claros y transparentes en la ejecución de los recursos asignados.

a. Indicadores de Producto

OBJETIVO ESPECÍFICO	PRODUCTO	INDICADOR	META								SALDO General
			General	2019	2020	2021	2022	2023	2024	2025	
Mejorar el conocimiento del riesgo derivado del flujo de lodo	Servicio de asistencia técnica en gestión del riesgo de desastres	Entidades territoriales asistidas técnicamente	6	0	0	2	2	2	0	0	0
	Servicio de divulgación en gestión del riesgo de desastres	Eventos realizados	48	14	12	3	4	0	0	15	15
Apoyar la incorporación de la gestión del riesgo en los instrumentos de planificación	Servicio de asistencia técnica en incorporación de la gestión del riesgo	Entidades territoriales asistidas técnicamente	6	0	0	2	2	0	0	0	2
	Servicio de educación informal en gestión del riesgo de desastres	Personas capacitadas	200	0	7	21	0	0	80	92	0

Sede Popayán, Colombia, calle 1N No. 2-39, conmutador (+57) 602 8373075
Sede Bogotá D.C., Colombia, calle 12B No. 8-38 mezanine edificio Camargo, (+57) 601 2427400 Ext. 2200
Oficina de enlace: La Plata (Huila), Colombia, calle 4ª No. 5-37, (+57) 602 8370346
Oficina de enlace: Belalcázar (Cauca), Colombia, calle 5 No 1A-17 Barrio La Primavera
Correo electrónico: info@nasakiwe.gov.co
Sitio web: <https://www.nasakiwe.gov.co>

OBJETIVO ESPECÍFICO	PRODUCTO	INDICADOR	META								SALDO
			General	2019	2020	2021	2022	2023	2024	2025	General
	Servicio de educación informal en incorporación de la gestión del riesgo de desastres	Entidades territoriales capacitadas	6	0	1	0	0	2	0	0	3
Mitigar las condiciones de riesgo por flujo de lodo en la infraestructura social y comunitaria del cañón del Río Páez	Infraestructura hospitalaria de nivel 1 construida y dotada	Infraestructuras hospitalarias construidas y dotadas de nivel 1	19	0	2	4	4	3	0	3	3
	Vía terciaria construida	Vía terciaria construida (Km)	110	3	3,5	5	10	17	6,7	45	19,8
	Alcantarillados construidos	Alcantarillados construidos	23	1	1	0	0	0	1	3	17
	Acueductos optimizados	Acueductos optimizados	8	0	0	0	0	0	0	3	5
	Acueductos construidos	Acueductos construidos	22	0	2	2	0	1	0	1	16
	Infraestructura educativa construida	Sedes educativas nuevas construidas en zona rural	2	0	0	0	1	1	0	0	0
	Infraestructura educativa mejorada	Sedes educativas mejoradas en zona urbana	4	1	1	0	1	0	0	1	0
	Servicio de apoyo financiero para proyectos productivos	Proyectos productivos cofinanciados	4	0	2	1	1	0	0	0	0

Sede Popayán, Colombia, calle 1N No. 2-39, conmutador (+57) 602 8373075

Sede Bogotá D.C., Colombia, calle 12B No. 8-38 mezanine edificio Camargo, (+57) 601 2427400 Ext. 2200

Oficina de enlace: La Plata (Huila), Colombia, calle 4ª No. 5-37, (+57) 602 8370346

Oficina de enlace: Belalcázar (Cauca), Colombia, calle 5 No 1A-17 Barrio La Primavera

Correo electrónico: info@nasakiwe.gov.co

Síto web: <https://www.nasakiwe.gov.co>

OBJETIVO ESPECÍFICO	PRODUCTO	INDICADOR	META								SALDO
			General	2019	2020	2021	2022	2023	2024	2025	General
	Viviendas de interés social rural construidas	Viviendas de interés social rural construidas	662	90	92	70	37	18	15	100	240
	Soluciones de disposición final de residuos sólidos	Soluciones de disposición final de residuos sólidos construidas	2	0	0	0	0	0	0	0	2
	Redes del sistema de distribución local construidas	Redes del sistema de distribución local construida (Km)	714,69	0	2,6	4,3	11,5	25	6,38	7,27	657,64

b. Recursos Regionalizados

La regionalización de recursos en Cauca y Huila es fundamental para garantizar un desarrollo sostenible y acorde con las necesidades identificadas en el CONPES 3667 de 2010 en ambos departamentos; de acuerdo a lo anterior, la apropiación estimada para el departamento del Cauca se relaciona con base a que los municipios ubicados en este departamento sufrieron mayores afectaciones, por tanto, estos municipios concentran la mayor población vulnerable al riesgo por flujo de lodo (avalancha).

La asignación adecuada de recursos permitirá fortalecer la infraestructura, el acceso a servicios básicos, la inversión en proyectos productivos, entre otras actividades enmarcadas en el proyecto en vigencia.

REGIONALIZACIÓN	VALOR \$	%
CAUCA	\$50.273.764.152	92%
HUILA	\$4.254.399.271	8%
TOTAL	\$ 54.528.163.423	100%

Sede Popayán, Colombia, calle 1N No. 2-39, conmutador (+57) 602 8373075
Sede Bogotá D.C., Colombia, calle 12B No. 8-38 mezanine edificio Camargo, (+57) 601 2427400 Ext. 2200
Oficina de enlace: La Plata (Huila), Colombia, calle 4ª No. 5-37, (+57) 602 8370346
Oficina de enlace: Belalcázar (Cauca), Colombia, calle 5 No 1A-17 Barrio La Primavera
Correó electrónico: info@nasakiwe.gov.co
Sitio web: <https://www.nasakiwe.gov.co>

c. Recursos Focalizados

Teniendo en cuenta que un alto porcentaje de la población que reside en los municipios de jurisdicción de la entidad es indígena, el 78% de los recursos destinados al proyecto de inversión corresponden a la etnia Nasa, que habita principalmente en los 15 resguardos legalmente constituidos del municipio de Páez.

Para cumplir con los compromisos con los grupos étnicos, se ha incluido la identificación de los recursos destinados a los pueblos indígenas y afro en la programación de la inversión, así mismo, con la gestión del riesgo de desastres, esto como parte de los trazadores presupuestales. Desde el inicio del proyecto en 2019, se ha realizado un seguimiento constante a través de las plataformas del DNP para el seguimiento de las inversiones públicas, actualmente PIIP. De esta manera, se garantiza que los recursos asignados sean utilizados de manera efectiva para el beneficio de las comunidades étnicas involucradas.

GRUPOS ÉTNICOS	VALOR \$	%
Comunidades Indígenas	\$42.633.445.930	78%
Comunidades Afro	\$ 6.527.385.263	12%
No Focalizado	\$ 5.367.332.230	10%
TOTAL	\$ 54.528.163.423	100%

1. RESULTADOS DE LA INVERSIÓN

- Mejorado y actualizado el conocimiento de la amenaza por flujo de lodo para el cañón del río Páez.
- Mitigada la condición de riesgo para la infraestructura social y comunitaria en el área del cañón del río Páez.
- Incorporada en los elementos de planificación del territorio la gestión del riesgo.

2. RETOS DE LA INVERSIÓN 2025

- ✚ Para el corredor vial Chachucue- Huila viejo- San Miguel- Mesa de Caloto 26CC03-2-4, construcción de obras de arte y adición de material granular.
- ✚ Para el corredor vial, vía La Símbola - La Emilia K4 +200 al k11+100, ampliación de camino.
- ✚ Construir obras de complementación eje vial Belalcázar - Boquerón - Río Chiquito, 37CC02.
- ✚ Para el corredor vial Lame-Suin-Chinas-Guaquiyó, 37CC11-2-2, ampliación de camino.

Sede Popayán, Colombia, calle 1N No. 2-39, conmutador (+57) 602 8373075
 Sede Bogotá D.C., Colombia, calle 12B No. 8-38 mezanine edificio Camargo, (+57) 601 2427400 Ext. 2200
 Oficina de enlace: La Plata (Huila), Colombia, calle 4ª No. 5-37, (+57) 602 8370346
 Oficina de enlace: Belalcázar (Cauca), Colombia, calle 5 No 1A-17 Barrio La Primavera
 Correo electrónico: info@naskiwe.gov.co
 Sitio web: <https://www.naskiwe.gov.co>

- ✦ Para el corredor vial Taravira-Guaquiyó-Avirama, 37CC11-2, construcción de obras de arte y adición de material granular.
- ✦ Para el corredor vial Crucero El Ramo-La Capilla-Pastales-Alto del Carmen, 37CC01-3, 24HL02-4-1, construcción de obras de arte y adición de material granular.
- ✦ Para el corredor vial Gualacán-La Palma-La Florida, 37CC08, obras de arte y adición de material granular.
- ✦ Para el corredor vial San Luis-Ricaurte, 37CC05, construcción de obras de arte y adición de material granular.
- ✦ Construir obras de complementación eje vial Avirama -La muralla-Calderas, 37CC11.
- ✦ Para el corredor vial El Ramo – El Cruce del Canelo, 37CC01-2-1, ampliación de camino.
- ✦ Para el corredor vial Cohetando - San Luis-El Colorado-Río Negro-Nátaga, 37CC01, 24HL01-1, construcción de obras de arte y adición de material granular.
- ✦ Para el corredor vial Mesa de Togoima-Cruz de Togoima, 37CC07, construcción de obras de arte y adición de material granular.
- ✦ Para el corredor vial Laderas-La Independencia, 37HL03, construcción de obras de arte y adición de material granular.
- ✦ Para el corredor vial Ricaurte - El Vergel – Pastales, construcción de obras de arte y adición de material granular.
- ✦ Para el área de vivienda, la construcción de 100 unidades de vivienda de interés social, en los departamentos del Cauca y Huila respectivamente. La infraestructura de la vivienda es de 47,91 m2 aproximadamente, compuesta por dos habitaciones, sala comedor, cocina, baño y lavadero, estructura en concreto reforzado de 3000 psi, mampostería en ladrillo común, cubierta en teja de fibrocemento sobre Perlín metálico, carpintería metálica con vidrios, enchapes en baño, aparatos sanitarios y lavadero. Instalaciones Hidrosanitarias y eléctricas, así mismo se considera realizar la conexión definitiva al sistema de tratamiento de aguas residuales según sea el caso (tratamiento individual – Pozo Séptico o conexión al alcantarillado existente).
- ✦ Construcción de fase completa de acueducto en fase básica en centros poblados en la localidad de Huila, en el municipio de Páez, departamento del Cauca.
- ✦ Construcción de 3 alcantarillados sanitarios y PTAR en las localidades de Belalcázar, Tálaga, Avirama, en el municipio de Páez, departamento del Cauca.

Sede Popayán, Colombia, calle 1N No. 2-39, conmutador (+57) 602 8373075

Sede Bogotá D.C., Colombia, calle 12B No. 8-38 mezanine edificio Camargo, (+57) 601 2427400 Ext. 2200

Oficina de enlace: La Plata (Huila), Colombia, calle 4ª No. 5-37, (+57) 602 8370346

Oficina de enlace: Belalcázar (Cauca), Colombia, calle 5 No 1A-17 Barrio La Primavera

Correó electrónico: info@nasakiwe.gov.co

Sito web: <https://www.nasakiwe.gov.co>

- ✦ Optimización de 3 acueductos en fase básica y/o complementaria en las localidades de Huila, Avirama y Ricaurte en el municipio de Páez, departamento del Cauca.
- ✦ Construcción de 3 establecimientos para atención en salud a familias en centros poblados, en el municipio de Páez en las localidades de Ricaurte, Itaibe y Risaralda, departamento del Cauca.
- ✦ Avanzar en el establecimiento de proyectos productivos para la comunidad, beneficiando a 15 familias con Huertas Tul, y el fortalecimiento de pequeños negocios, 10 en el departamento del Cauca y 5 en el departamento del Huila, ligados al proceso de reasentamiento.
- ✦ Compra de 25 lotes, en el departamento del Huila, para la construcción de viviendas. Esta compra se realiza dadas las condiciones de la población que no cuenta con los terrenos necesarios para la construcción de las viviendas proyectadas para el proyecto.
- ✦ Construcción de redes en media y baja tensión y acometidas eléctricas para la ampliación del servicio de energía en el sector rural, en diferentes resguardos, en el municipio de Páez departamento del Cauca. Según la relación de proyectos elaborados por la entidad, se pretende atender la construcción de 7.27 km de redes eléctricas.
- ✦ En mejoramiento de la infraestructura educativa, se pretende continuar con la construcción de la segunda fase de la Institución Educativa Sabas Beltrán y el mejoramiento de instituciones educativas vinculadas a las familias reubicadas.
- ✦ Realizar georreferenciaciones de todas las obras y proyectos de la entidad, así como el diligenciamiento de los diccionarios de datos, actualización de las Geodata-Bases y realizar el correspondiente mantenimiento al SIG de la Entidad.
- ✦ Servicios jurídicos de acompañamiento a los procesos de reubicación que tienen como objetivo principal generar espacios de coordinación interinstitucional. A través de esta coordinación, se busca promover el cumplimiento de las obligaciones de habitabilidad, demolición y control de las áreas desalojadas, asegurando así una reubicación efectiva y justa para las personas afectadas.
- ✦ La Entidad, a través de su área jurídica, llevará a cabo el proceso de avalúo comercial de 25 inmuebles, como parte del proyecto de inversión vigente que tiene como objetivo el reasentamiento de las comunidades beneficiadas.
- ✦ Avanzará en el desarrollo de actividades de sensibilización, apoyo y capacitación a entidades e instituciones educativas para la apropiación de conocimientos y herramientas en gestión del riesgo de desastres.

Sede Popayán, Colombia, calle 1N No. 2-39, conmutador (+57) 602 8373075
Sede Bogotá D.C., Colombia, calle 12B No. 8-38 mezanine edificio Camargo, (+57) 601 2427400 Ext. 2200
Oficina de enlace: La Plata (Huila), Colombia, calle 4ª No. 5-37, (+57) 602 8370346
Oficina de enlace: Belalcázar (Cauca), Colombia, calle 5 No 1A-17 Barrio La Primavera
Correo electrónico: info@nasakiwe.gov.co
Sitio web: <https://www.nasakiwe.gov.co>